Boarnhimster Bining

Doarpskrante fan Boarnburgum & Koartehimmen
jiergong 30, nr.4, desimber 2025

De Fryske bakkerij voor al uw brood, koek, banket en koekjes.
Onze specialiteit Friese streekproducten, zoals oranjekoek, duimpjes, suikerbrood en kruidkoek.

Fryske bakkerij,
Westerbuorren 4,
Boornbergum.
Tel./ Fax 0512-381215

accolade

Prettig wonen op een plek waar je je thuis voelt. Daar maken we ons sterk voor. Daarom doen we meer dan het aanbieden van betaalbare, comfortabele woningen. We werken samen met organisaties op het gebied van wonen, zorg, welzijn en leefbaarheid. Ons doel is: voor iedereen een passende woonplek in een aangename buurt.

We hebben woningen in en om Drachten, Franeker, Heerenveen, Joure en Sneek.

helemaal
je eigen plek

Inhoudsopgave

Inhoudsopgave....1
Colofon....2
Voorwoord....3
Huisartsenpraktijken....4
Agenda....6
Nieuws van de Vereniging van Dorpsbelangen....8
Situatie Ruimtelijk OntwikkelPerspectief (ROP)....9
Nieuws uit het dorpshuis....14
BOA / Activiteitencommissie....15
Energie Gemeenschap B-K....17
Doarpsgenoaten – Wieger Lindeboom....19
Zonnebloem activiteiten....21
Twa bysûndere pleatsen....24
Wat een prachtige Mienskip!....32
Dagbesteding Rasjara....33
De natuur stuurt geen factuur....34
Nieuws van By de Boarne....37
Weggeefkast....41
Puzzeltijd....41
Zomaar een bospad....44
Túnpleats Efkes Buorkje....45
Doarpsgenoaten – Andries Mink....48
Kerstpakkettenactie....50
Kerstlichtshow de Wilgen....51

Foto op de omslag: De aankomst van Sinterklaas en zijn Pieten bij ’t Bynt.

Colofon

- gratis, huis aan huis / oplage 875
- postabonnee €12,- per jaar
- Rabobank NL33RABO0309060958 / K.v.K. nr. 41005464

Redactie:

Anne Meijer	voorzitter / advertenties	06 – 52684439
Detty Rienstra	penningmeester	0512 – 382908
Annet Brandsema	secretariaat	06 – 29353762
Hendrik Bosma	opmaak	06 - 15115896
Tonni de Boer	algemeen redactielid	

Druk: Donkel & Donkel, Drachten

Advertentiekosten:

Grootte	1 maal per jaar plaatsen	4 maal per jaar plaatsen
¼ pagina	€ 22	€ 85
½ pagina	€ 41	€ 160
1 pagina	€ 79	€ 300

De penningmeester stuurt 1 maal per jaar (september) de rekening.

De Boarnhimster Bining verschijnt vier maal per jaar (maart, juni, september en december). Advertenties moeten in JPEG of PDF bestand worden aangeleverd bij bining@boarnburgum.nl.

Kopij:

Aanleveren op A5-formaat als Word bestand in lettertype Tahoma 10.

De volgende nummers verschijnen rond:	2 maart 2026	8 juni 2026
Kopij inleveren uiterlijk:	23 januari 2026	1 mei 2026

e-mail: bining@boarnburgum.nl

post: Hendrik Bosma, Skeanewei 26, 9212 VC Boornbergum

Plaatsing van stukken houdt niet in dat de redactie de daarin weergegeven zienswijze onderschrijft. De redactie is niet verantwoordelijk voor de inhoud van de aangeleverde kopij en foto's en behoudt zich het recht voor om de toegezonden kopij enigszins aan te passen met behoud van de strekking van het geschrevene. Omvangrijke aanpassing en/of inkorting vindt altijd plaats in overleg met de inzend(st)er. Anonieme stukken worden niet gepubliceerd, tenzij de naam van de inzender bij de redactie bekend is. Dit wordt dan ook als zodanig in de krant vermeld. Ook behoudt de redactie zich het recht voor aangeleverde kopij niet te plaatsen als deze (individueel) kwetsend of grievend is of kan zijn. De inzender wordt hiervan op de hoogte gebracht.

Voorwoord

Voor u ligt de vierde en laatste Boarnhimster Bining van 2025. Onze nieuwe bezorgers hebben in september 2025 de Boarnhimster Bining bezorgd. Wij willen nogmaals aangeven dat we ontzettend blij zijn met zo veel nieuwe bezorgers.

Bij het schrijven van dit voorwoord zijn de Tweede Kamerverkiezingen van oktober net achter de rug en hebben alle stemgerechtigden de mogelijkheid gehad om een stem uit te brengen. Veel mensen in onze dorpen hebben van deze mogelijkheid gebruik gemaakt. Hopelijk komen een aantal partijen snel tot een regeerakkoord, zodat ons land weer bestuurd kan worden.

Wij kregen als inwoners van Boornbergum en Kortehemmen in september 2025 bericht van het Centraal Orgaan opvang asielzoekers (COA) dat de noodopvang in het Fries Congres Centrum Drachten (FCD) per 1 oktober sluit. De noodopvanglocatie heeft onder de omstandigheden goed gewerkt en heeft mensen in een crisissituatie een dak boven het hoofd geboden. Het COA bedankt de omwonenden in de brief voor het met elkaar mogelijk kunnen maken van de opvang en begeleiding op deze locatie. Wij willen COA ook bedanken voor hun inzet. Wij hebben in onze dorpen weinig tot geen overlast ervaren van de mensen in het FCD. Wij hopen dat deze mensen weer een veilige plek hebben gevonden.

Onze vaste columnist Wieger Oepke Lindeboom heeft een tweetalige dichtbundel (Nederlands en Fries) uitgebracht met 115 gedichten onder de naam ‘Spitter’. Wij feliciteren Wieger van harte met deze bundel, de moeite waard om te lezen.

Rabo ClubSupport is een jaarlijks programma van de Rabobank, bestaande uit een stemcampagne en ondersteuningsprogramma, om lokale sport- en cultuurverenigingen te versterken met financiële bijdragen. Rabobank-leden bepalen via de stemcampagne welke clubs een geldbedrag ontvangen. Veel verenigingen in onze regio hebben via deze actie weer een financiële bijdrage ontvangen. Deelnemende verenigingen gefeliciteerd met deze financiële bijdrage.

Bij het verschijnen van deze Bining is Sinterklaas al weer vertrokken naar Spanje. Steeds meer huiskamers krijgen een Kerstboom en tuinen worden versierd met kerstverlichting. December is altijd een gezellige periode met veel drukte.

Wij wensen u fijne feestdagen en een goed en gezond 2026!

De redactie

Huisartsenpraktijken

Huisartsenpraktijk en apotheek De Fundatie
Commissieweg 5, 9244 GB Beetsterzwaag / www.fundatiehuis.nl

Telefoon	0512 – 38 13 01
Spoed	**0512 – 38 13 01 (keuze 1)**
Apotheek & herhaalrecepten	0512 – 38 13 01 (keuze 2)
E-mail praktijk	info@fundatiehuis.nl
E-consult	www.mijngezondheid.net
E-mail apotheek	apotheek@fundatiehuis.nl
Afspraak maken	telefonisch van 08:00-10.30u of via MijnGezondheid.net
Uitslagen opvragen	telefonisch van 11.00-12:00u of via MijnGezondheid.net
Spreekuur in 't Bynt	op maandag door mw. Kuin (praktijkverpleegkundige) op donderdag door een van de praktijkhouders
Herhaalrecepten	telefonisch of via www.mijngezondheid.net / www.fundatiehuis.nl
Medicatie afhalen	in Boornbergum op dinsdag / donderdag van 17:00-17:30u in Beetsterzwaag op werkdagen van 08:00-17:00u

Waarneming na 17:00u, op feestdagen en in het weekend door dokterswacht Friesland. Bij afwezigheid van uw huisarts wordt waargenomen door een van de andere huisartsen van de Fundatie of Praktijk de Hoek in Nij Beets.

Huisartsenpraktijk De Hoek
Tolhekbuurt 28, 9245 HX Nij Beets / www.stadt.huisarts-plus.nl

Telefoon	0512 – 46 12 63
Spoedlijn	**0512 – 46 12 63 (keuze 1)**
Receptenlijn	0512 – 46 12 63 (keuze 2)

Spreekuur op afspraak. Graag bellen voor 10:15u. Via de website wordt vermeld wanneer de praktijk gesloten is.
Waarneming na 17:00u, in het weekend en op feestdagen door dokterswacht Friesland. Waarneming bij afwezigheid van dr. Stadt door praktijk De Fundatie.

Dokterswacht Friesland	**0 850 820 820** (gegevens bij de hand houden)
Nij Smellinghe algemeen	**0512 – 58 88 88**
spoedapotheek	**0512 – 58 88 70**

Elke dag een mooie dag!
BSO en peuteropvang 't Bynt in Boornbergum
In dorpshuis 't Bynt bieden we peuteropvang voor kinderen van 2-4 jaar en BSO voor kinderen van 4-13 jaar. Kinderen leren en spelen samen met leeftijdsgenootjes. Ieder kind verdient het om zich in een warme, geborgen sfeer te kunnen ontwikkelen en ontplooien.
Aanmelden of rondleiding aanvragen? Bezoek de website of neem contact op.
t 0513 610 825
e klantadvies@kinderwoud.nl
kinderwoud.nl
kinder woud
opvang & ontwikkeling

Terras
Restaurant
Zaal
Feesten
Diners
Buffet
Bootochten
Evenementen
& Workshops
Domela Nieuwenhuisweg 114
9245 VD Nij Beets
T 0512 461900
info@piershiem.nl
www.piershiem.nl
RESTAURANT
ZAAL
Pier's Hiem
100 jaar

Agenda

2/9/16 december	Koersbal	14:00 uur in dorpshuis ’t Bynt
10/17 december	De Hûskeamer	10:00 uur in dorpshuis ‘t Bynt
12 december	Kerstbingo	20:00 uur in dorpshuis ‘t Bynt
12/19 december	Klaverjassen	19:15 uur in de sportkantine
18 december	Kerstwandeling	vanaf 17:00 uur

****

6/13/20/27 januari	Koersbal	14:00 uur in dorpshuis ’t Bynt
9/16/30 januari	Klaverjassen	19:15 uur in de sportkantine
14/18 januari	De Hûskeamer	10:00 uur in dorpshuis ‘t Bynt

****

3/10/17/24 februari	Koersbal	14:00 uur in dorpshuis ’t Bynt
11 februari	De Hûskeamer	10:00 uur in dorpshuis ‘t Bynt
13 februari	Wijn- & bierproeverij	20:00 uur in dorpshuis ‘t Bynt
13/27 februari	Klaverjassen	19:15 uur in de sportkantine
25 februari	De Hûskeamer (Samen lunchen)	10:00 uur in dorpshuis ‘t Bynt

****

3/10/17/24/31 maart	Koersbal	14:00 uur in dorpshuis ’t Bynt
6&7 maart	Uitvoering toneel-vereniging De Wilgen	in dorpshuis ‘t Bynt
11 maart	De Hûskeamer	10:00 uur in dorpshuis ‘t Bynt
13/27 maart	Klaverjassen	19:15 uur in de sportkantine
14 maart	Spikerfestival	20:00 uur in dorpshuis ‘t Bynt
25 maart	De Hûskeamer (Bingo)	10:00 uur in dorpshuis ‘t Bynt

Sleutel aan jouw toekomst

Samen leren, investeren, inspireren!

Ben jij een vakman en klaar om verder te sleutelen aan jouw toekomst? Dan zetten wij graag jouw bus en gereedschap voor je klaar!

DonkerVeenstra is een groeiend allround installatiebedrijf in Drachten met mooie uitdagende projecten en veel duurzame klussen. Met de vele ontwikkel- en doorgroeimogelijkheden bepaal jij zelf hoe jouw loopbaan er uit komt te zien. Kom jij bij ons sleutelen aan jouw toekomst?

Wij zoeken:

- ✔ **Monteurs WTB**
- ✔ **Elektromonteurs**
- ✔ **Servicemonteurs**

Scan en kom direct bij jouw sollicitatieformulier!

DonkerVeenstra

De Giek 16 | 9206 AT Drachten | 085-07 11 848 | **donkerveenstra.nl**

notariskantoor
Helmer

voor een goed cont(r)act

Folkertslân 68
9244 ED
Beetsterzwaag

0512-38 24 15
info@notarishelmer.nl
www.notarishelmer.nl

it Polderhûs

Voor lunch, diner, feesten en partijen.
Met terras aan het water.

Openingstijden november - maart:
Donderdag t/m zondag geopend

Openingstijden april - oktober:
Dinsdag t/m zondag geopend

Kraenlânswei 1
De Veenhoop
Tel: 0512-461803
www.itpolderhus.nl

Graag tot ziens,
Bonnie & Herma

vereniging van
DORPSBELANGEN
BOORNBERGUM KORTEHEMMEN

Mienskip in 2026

'Verenigingen klagen dat er geen vrijwilligers te vinden zijn', zei de journalist met wie wij spraken over de ontwikkelingen in het Ruimtelijk Ontwikkelperspectief Smallingerland (ROP). Wij benoemden dat wij niets te klagen hebben in onze dorpen: er zijn nog steeds veel mensen die zich inzetten voor de gemeenschap en dat dit aantal groeit. Dát is pas nieuws! vond de journalist.

We constateren dat het plan ROP als versneller werkt voor dorpsontwikkeling: in 2025 hebben diverse enthousiaste dorpsgenoten commissies gevormd die allemaal een belangrijke bijdrage leveren aan de ontwikkeling van het dorp.

Zo heeft de commissie *Wonen* een krachtig manifest geschreven en daarmee onder andere een belangrijke bijdrage geleverd aan het bewustwordingsproces bij de gemeente omtrent échte participatie. De commissie *Energiegemeenschap B-K* heeft een energievisie geschreven en maakt zich hard voor toekomstgericht energiebeleid. Daarnaast is er nog een commissie actief die zich buigt over het vraagstuk van een eventueel *multifunctioneel centrum*. Ook zijn er nog commissies in wording.

Dankzij de gezamenlijke inspanning kunnen we werken aan de ontwikkeling van het dorp.

Goeie foarâlden

Dorpsontwikkeling dwingt ons naar een verre toekomst te kijken. De keuzes die wij vandaag maken over zorg, wonen, energie, mobiliteit en leefomgeving raken niet alleen onszelf, maar ook toekomstige generaties: onze kinderen, kleinkinderen en achterkleinkinderen. Het is nodig dat we hierover met elkaar het gesprek aangaan.

We hebben een aantal uitdagingen vastgesteld, specifiek gericht op dorpsontwikkeling:

- Vaststellen van de commissies en de rollen (wie doet wat, waarom en wanneer?)
- Een integrale, breed gedragen visie ontwikkelen;
- Thema's van het dorp op volgorde van belangrijkheid zetten.

Doarpsoerlis

Én hoe zorg je er dan voor dat iedereen een stem krijgt in de visievorming? Democratie draait niet om de macht van de meerderheid, maar juist ook om de perspectieven van de zwijgende minderheid. Onlangs volgden we bij stichting Doarpswurk een cursus over deze thematiek. En begin volgend jaar willen we hiermee aan de slag.

Bloeie in 2026

Als bestuur hopen we dat mens en milieu kunnen floreren, nú en in de toekomst. Hiervoor gaan we ons óók in het volgend jaar vol passie sterk maken. Hopelijk met nóg meer mensen! Hoe meer zielen, hoe meer vreugd. Het kan alleen maar nog mooier worden. De toekomst maken we samen.

Het bestuur van Dorpsbelangen Boornbergum-Kortehemmen wenst u alvast een goed, gelukkig en gezond 2026!

vdbk Dorpsbelang

Situatie Ruimtelijk OntwikkelPerspectief (ROP)

Op de website van de Gemeente Smallingerland Ruimtelijk Ontwikkelperspectief Smallingerland - Smallingerland vindt u onderaan de pagina een aantal documenten waarin uitgelegd wordt wat het concept ROP is, hoe participatie heeft plaatsgevonden en zal plaatsvinden, de uitwerking van de gesprekken met de dorpen (reactienota) en de nota reikwijdte en detailniveau (NRD).

In het NRD wordt uitgelegd dat de gemeente opdracht heeft gegeven om niet alleen een milieu-effectrapportage (MER) uit te voeren, maar ook een Omgevingseffectrapportage (OER). Dit naar aanleiding van de participatiebijeenkomsten in de dorpen.

Aandachtspunten en uitdaging vervolgproces

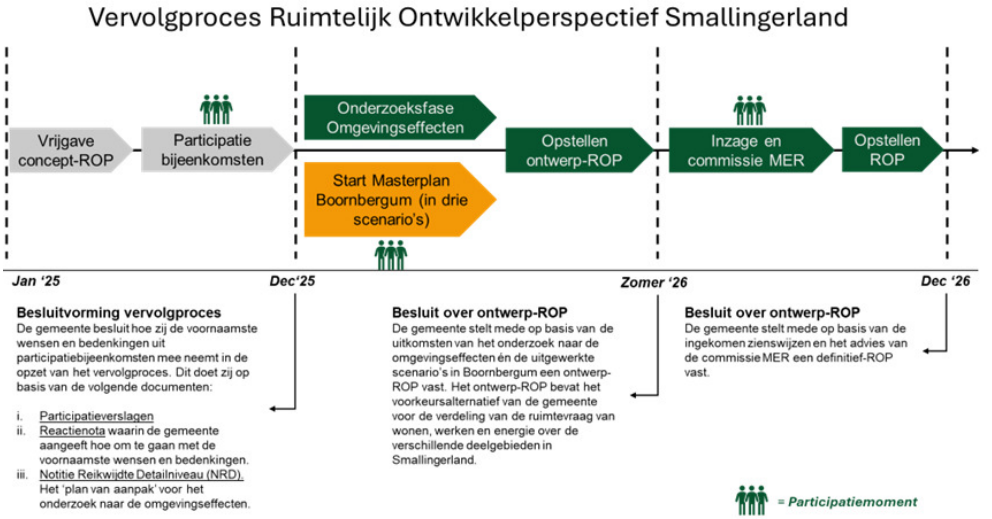

Bron: website Gemeente Smallingerland, geraadpleegd op 16 november

Proces

Hierboven ziet u hoe het proces m.b.t. het ruimtelijk ontwikkelperspectief eruit ziet in onze dorpen. We hebben diverse gesprekken gehad met de gemeente over dit proces. In december en januari zullen de eerste inwonerselectie-activiteiten plaatsvinden en gaat men nadenken over drie varianten: 200, 400 en 600 woningen.

Participatie en invloed

Er zijn drie partijen die participeren (deelnemen aan het proces): inwoners, externe stakeholders en gemeente. We stellen nog vragen over hoe de weging eruit ziet. Ook hier bewaken we het proces en proberen we dit, waar nodig, te beïnvloeden. Men zal beginnen met de inwonersparticipatie: de gemeente opent een inschrijving en selecteert zo representatief mogelijk inwoners voor de interne stakeholderparticipatie (inwoners). Zie ook de achterzijde van De Bining. Ook worden alle inwoners geraadpleegd middels een enquête. Hierna volgt nog een participatiebijeenkomst voor inwoners.

Dorpsbelangen zal deelnemen aan de stakeholderparticipatie, de externe participatie, waaraan ook bijvoorbeeld natuurbeheer, waterschap, energie, etc. zullen deelnemen. Als laatste mag de gemeenteraad participeren in het plan. Op het moment van schrijven hebben we nog veel vragen uitstaan richting de gemeente over het vervolgproces en de invloed die commissies op het proces hebben. Dit heeft onze volle aandacht.

Notitie Reikwijdte en Detailniveau (NRD)

Hieronder ziet u een detail uit het voorstel voor twee onderzoeksplannen (bron: Haskoning, rapport Reikwijdte en Detailniveau, 2025) die betrekking hebben op het effect op de sociale omgeving, de Omgevingseffectrapportage (OER). In eerste instantie was er één plan met 600 woningen voor Boornbergum, maar nu onderzoekt men ook een variant met spreiding van woningen over meerdere dorpen van Smallingerland. **Let op!** Lees dit plan goed. Energie is een dusdanig grote opgave dat deze voorlopig apart zal worden behandeld. Wel is deze op de kaart ingetekend.

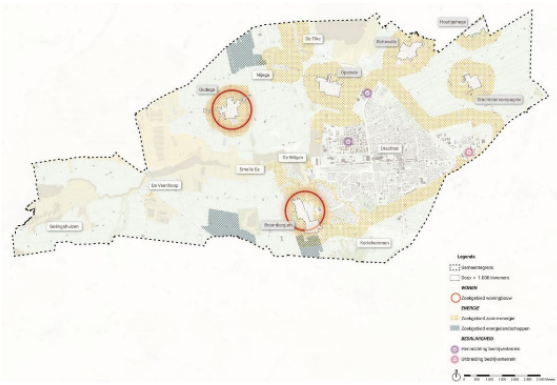

Figuur 1:
Visualisatie met focus op woningen in Boornbergum en Oudega

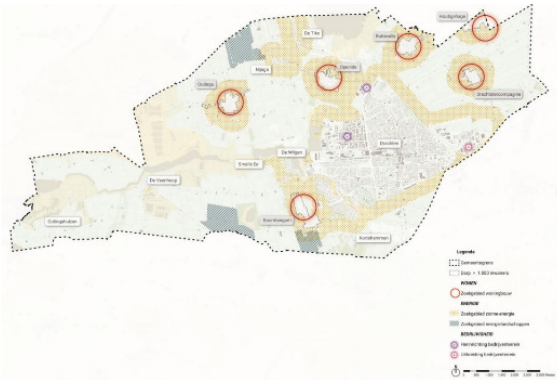

Figuur 2:
Visualisatie met spreiding over meerdere dorpen

Uitgelicht: acties Dorpsbelang

Bijna wekelijks zijn we in gesprek met de gemeente en experts zoals Doarpswurk om het proces te bewaken en te bespreken wat er leeft. Ook hebben we het manifest van de werkgroep en de energievisie van de commissie Energiegemeenschap B-K bij de gemeente onder de aandacht gebracht. Daarnaast hebben we fracties van diverse politieke partijen bezocht om over het standpunt van het dorp met betrekking tot woon-, werk- en energieopgave te spreken. Het is bij alle partijen heel duidelijk dat men een beperkt aantal woningen wenst en dat men geen grootschalige zonneparken wil. De belangen van het dorp (het dorp moet dorp blijven) staan voorop. Uiteindelijk ligt de beslissing van dit hele proces bij de politiek.

Wij hebben bij de gemeente de vraag neergelegd hoe het proces verder verloopt. Het is belangrijk te weten hoe de afweging wordt gemaakt – wat gebeurt er met de data in de diverse fases van het onderzoek? Wij willen het afwegingsproces helder hebben zodat we weten hoe, of en wanneer we invloed kunnen uitoefenen. Verder hebben we al twee keer een gesprek gehad met de andere dorpen van Smallingerland. Op bepaalde thema's willen we samen optrekken. Het ROP is hierin een logisch punt van aandacht.

We houden u zo goed mogelijk op de hoogte. Houd de website, de publicatieborden, de socials en het blad Actief goed in de gaten. En als u verder vragen heeft of opmerkingen, mail ons gerust!

NB - Leden van de vereniging van Dorpsbelangen Boornbergum en Kortehemmen ontvangen daarnaast de nieuwsbrief in de mail.

Ben je nog geen lid? Sluit je aan voor €7 per jaar. Als lid draag je bij aan de kosten voor het inhuren van experts, vergaderruimte, promotiemateriaal, enzovoorts en kun je meedoen aan de jaarvergaderingen en krijg je de nieuwsbrief per mail.

Een hartelijke groet, namens VDBK, Louise Schaafsma

www.boornbergum-kortehemmen.nl / info@boornbergum-kortehemmen.nl

vdbk Dorpsbelang

- posters
- flyers
- dorpskranten
- almanakken
- scripties
- drukwerk

donkel & donkel
print copy bind

De Roef 20, 9206 AK Drachten
T 0512 543 350 F 0512 543 701 E info@donkel-donkel.nl
of online: www.donkel-donkel.nl

OK tankstation
Diesel en Euro 95 E10

OK

Nijewei 59
9212 PC Boornbergum

DORPSHUIS 'T BYNT STAAT KLAAR VOOR:

FEESTEN EN RECEPTIES
PERSONEELSFEESTEN, VERGADERINGEN
VERENIGINGEN ENZ. ENZ.

MET:
KOFFIE, LUNCH EN BUFFETTEN

VOOR VRAGEN EN BOEKINGEN:
BEHEERDER JAN RIENSTRA
0512-382777 | 06-12507432

DORPSHUIS 'T BYNT·WESTERBUORREN 1·BOORNBERGUM·WWW.DOARPSHUSITBYNT.NL

Nieuws uit het dorpshuis

Wat hebben er veel mensen genoten tijdens de laatste pubquiz op 7 november, 36 teams met 4 gasten waren er om te strijden voor de ereprijzen. Opnieuw verrassende opdrachten en vragen, samengesteld door, ook deze keer, Siemen en Hiddo. Naast de deelnemende teams was er nog een wachtlijst, dit toont wel aan hoeveel behoefte er is om zoveel mensen uit onze dorpen te ontmoeten. De volgende pubquiz zal eind maart of begin april zijn.

14 november was de afsluitende avond voor de Country Line Danse cursus door Sietske. 32 deelnemers konden laten zien wat ze geleerd hebben. Veel partners, kinderen en vrienden kwamen langs om het met eigen ogen te zien., opnieuw een gezellige avond voor velen.

Verder uiteraard de "gewone" dingen. Bridge op maandag en woensdag, kaarten Kortehemmen op dinsdag, koersbal op dinsdagmiddag, koffie-uurtje eens in de twee weken op woensdagmorgen en donderdagmiddag en -avond de biljarters. En dan natuurlijk iedere dinsdag- en donderdagavond de Yoga van Bas Boonstra.

22 november mochten we Sinterklaas welkom heten in onze dorpen, wat een feest voor de kleintjes in het dorpshuis. Bedankt activiteitencommissie, alles was weer perfect geregeld.

Komende activiteiten van verenigingen

12 december is er de jaarlijkse kerstbingo. Deze avond mag een ieder die dat wil aanschuiven. Inleggeld voor 5 rondes is €5. Consumpties kunnen betaald worden met munten die je aan de kassa kunt kopen. We hopen opnieuw op een gezellig samenzijn.

Vooruitkijkend naar volgend jaar zien we op 13 februari de wijn- en bierproeverij. Toneelvereniging De Wilgen houdt haar uitvoering op 6 en 7 maart. Volgend jaar is er ook weer het Spikerfestival, op zaterdag 14 maart. Het jaarlijkse pleinfeest is volgend jaar op 6 juni.

Café
Zoals bekend is er iedere zaterdagavond gelegenheid om even te biljarten, een drankje te doen en/of gezellig bij te kletsen. Hiervoor is het dorpshuis open voor een ieder vanaf 17:00 uur.

Heeft u of heb jij ideeën over andere activiteiten die we kunnen organiseren, geef dit dan door aan het bestuur. Er gebeurt gelukkig weer veel in en rondom ons dorpshuis. Voor meer informatie verwijzen we jullie naar onze website: www.doarpshusitbynt.nl of volg ons via facebook www.facebook.com/tbynt.

Graag tot ziens in ons mooie dorpshuis. Wij staan klaar voor al uw feesten en partijen, met of zonder een uitgebreid buffet, met familie en/of vrienden of met de buurtvereniging. Vraag bij onze beheerder (06-12507432) naar de mogelijkheden en prijslijst.

Jan Rienstra

BOA / Activiteitencommissie

Voor het eerst in mijn functioneren als penningmeester van de stichting Boornbergummers Organiseren Activiteiten (BOA) klim ik in de pen voor hulp.

Voor de velen die mij niet kennen wil ik me even voorstellen. Mijn naam is Wim van Loon die, zoals ik dat zelf noem, in 1996 samen met mijn partner Norbert, als import Fries in Boornbergum kwam te wonen. Het ging destijds voor ons zeker niet van een leien dakje om in te burgeren in het dorp. 3 jaar Afûk-cursus heeft er door mijn gebrek aan een talenknobbel niet toe geleid dat ik Fries spreek, maar gelukkig wel redelijk kan verstaan.

Al snel viel ons op dat in het dorp de onderlinge samenwerking tussen organisaties beperkt was. In onze ogen was het jammer dat dat niet beter op elkaar was afgestemd. Omdat wij ons steentje wilde bijdragen aan de diverse activiteiten in het dorp werd al snel Norbert voorzitter van de activiteiten commissie. Vanuit de commissie is na verloop van tijd BOA ontstaan, een stichting die het probeerde mogelijk te maken iedereen gecoördineerd met elkaar te laten samenwerken.

Vanuit BOA is de jeugddisco ontstaan: Disco Bombarie. Andere activiteiten als de golden oldies, de braderie, Sint-Maarten optocht, Sinterklaasfeest, de spelweek en het oud&nieuw feest werden mede door BOA gerealiseerd. Door succes werd het zelfs noodzakelijk dat het oud&nieuw feest een eigen organisatie kreeg.

Specifiek door de disco activiteiten kon BOA een reservevermogen opbouwen.
Door veranderende wetgeving werd echter jeugddisco Bombarie gedwongen tot het invoeren van een pasjesregeling. Mede hierdoor werd na jaren van groot succes de ondergang van de jeugddisco ingezet. Daarmee verdween ook de veruit belangrijkste bron van inkomsten en werd in toenemende mate ingeteerd op het vermogen. De oud&nieuw-commissie gaf nog wel financiële ondersteuning, maar ook hun succes werd tanende. De gemeente Smallingerland bleef met een jaarlijkse subsidie nog een kleine bron van inkomsten.

Vorig jaar is de bodem van de reserves bereikt. De al eerder ingezette bezuinigen en tegemoetkomingen van onder andere Bakkerij Baarsma bleken onvoldoende om het hoofd boven water te houden.

Ondergetekende wilde al enige tijd stoppen als penningmeester, maar een opvolger vinden bleek niet eenvoudig. Inmiddels heeft André de Roos, voor velen al bekend als bestuurslid van BOA/activiteitencommissie en in zijn vrije tijd ook nog werkzaam in 't Bynt, aangegeven het te willen overnemen.

Nu is het uiteraard van belang dat hij niet penningmeester wordt van een failliete organisatie. Dus zijn we druk bezig met het zoeken naar fondsen en hopen we op vrijwillige bijdragen van dorpsgenoten. In de toekomst zal ook vaker een bijdrage van de deelnemers aan activiteiten moeten worden gevraagd.

Wij hopen dan ook op uw medewerking, door middel van een QR-code, bij de verschillende ondernemers, sportverenigingen, het dorpshuis, de beide publicatie borden en de Boarnhimster Bining te plaatsen en zo uw financiële steun te ontvangen. Heel graag wil de activiteitencommissie verder gaan met een goede toekomst voor alle kinderen in ons dorp.

Wij rekenen op uw medewerking. Alle kleine beetjes helpen!!!
Op naar een mooie toekomst in een groeiend dorp.

Scan de QR-code om te betalen voor Donatie BOA activiteitencommissie. Gebruik de Camera App op je telefoon. De QR-code kan door 1 persoon worden betaald.

Wim van Loon

Spikerfestival Bombats
Zaterdag 14 maart 2026 – 't Bynt

Alle seinen staan op groen! Op zaterdag 14 maart 2026 staat het Spikerfestival weer op de kalender. Zet het alvast in je agenda: Boornbergum en omgeving kan zich klaarmaken voor een ouderwets gezellige muzikale avond in dorpshuis 't Bynt in Boornbergum.

Meer info: www.spikerfestival.nl

Energie Gemeenschap B-K

Wist u dat….in Boornbergum/Kortehemmen een werkgroep actief is die zich bezighoudt met de energietransitie? De leden zetten zich in om beide dorpen verder te gaan verduurzamen. Hierdoor gaat de energierekening naar beneden, stijgt het wooncomfort en krijgen we een beter klimaat.

Spreekt dit streven u aan en zou u hieraan een bijdrage willen leveren? Dan heten we u van harte welkom. U hoeft geen kennis van energie of techniek te hebben, we zoeken o.a. mensen die willen helpen met de communicatie rondom dit onderwerp. Voor informatie kunt u contact opnemen met:

Wiebe Abma 06-52613974 wiebeabma@upcmail.nl of
Bertus Zwerver 06-53813781 b.zwerver49@upcmail.nl

Namens **Energie Gemeenschap B-K** (voorheen werkgroep Energie en Verduurzaming), Bertus Zwerver

MARECO

MAchine – REparatie – COnstructiebedrijf

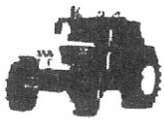

Landbouwwerktuigen
STEYR tractoren

Galhoeke 10
9211 RG Kortehemmen
Tel: 0512 – 381214

Verder leveren wij;
afrastering materialen, schoppen en vorken
tuingereedschap, gazonmaaiers.

INSTALLATIEBEDRIJF
M. RINZEMA BV
N I J B E E T S

Water - Centrale Verwarming - Elektro - Gas
Zinkwerk en Dakbedekking - Huishoudelijke artikelen
www.m.rinzema.nl
Prikkewei 3 - 9245 HS Nij Beets - Telefoon 0512-461617

schilderwerken
Klaas Akkerman

Voor al uw schilder - glas & behang werk

T. de Boerwei 54 - Boornbergum
telefoon (0512) 383477
mobiel (06) 42252962

Piet Reitsma
Timmerbedrijf, interieur- en meubelbouw

- nieuwbouw
- verbouw
- onderhoud

www.pietreitsma.nl | 06 5496 1619

Doarpsgenoaten – Wieger Lindeboom

Wieger Lindeboom woont aan de Easterbuorren in Boornbergum. Hij is creatief ingesteld en houdt zich in zijn vrije tijd onder andere bezig met kunstschilderen, fotograferen en dichten. Al deze activiteiten worden verricht vanuit zijn eigen atelier.

In deze editie van de dorpskrant het gedicht: "Het Vergeten". Daarna volgt het schilderij 'Kerkuil met prooi'.

Het vergeten

Als het grote vergeten mij bezoekt,
ik niet meer weet hoe of ik heet
en U mij steeds maar aanroept om herkenning,
geef mij dan een tuintje, een beetje grond
Dat versta ik eindeloos.
De geur, de glans van spadesteken,
het zwart dat op je handen komt.
Ik zal mij er mee inwrijven
zodat ik een word met mijn tuin..
Men zal mijn naam nog noemen
ja roepen zelfs, maar ik zal spaden diep
weer aarde geworden zijn.

Wieger Oepke Lindeboom

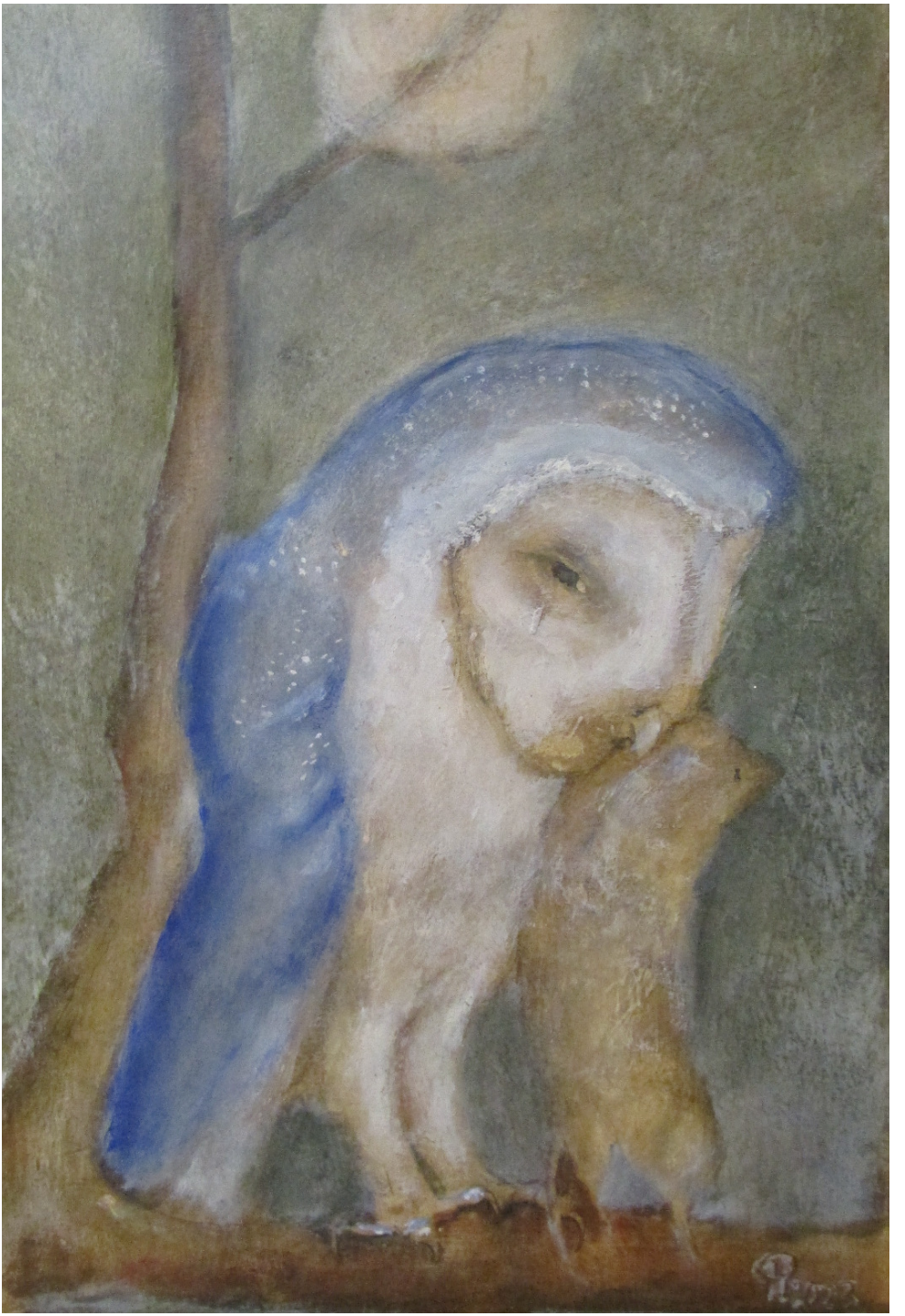

Zonnebloem activiteiten

De Zonnebloem afd. Boornbergum/Beetsterzwaag e.o. heeft 26 september een middaguitstapje gehouden. Deze keer gingen de gasten op stap met de bus van Paulusma Reizen.

Van Beetsterzwaag ging het naar Gasselternijveen, waar het boerenbedrijf van boerin Agnes uit het tv-programma 'Boer zoekt vrouw' werd bezocht. Bij aankomst wachtte koffie/thee en iets lekkers. Daarna vertelde boerin Agnes met veel passie en humor hoe ze 20 jaar geleden bij het programma terecht was gekomen. Vervolgens de hele geschiedenis, hoe ze ondanks moeilijke tijden voor boerenbedrijven, hun bedrijf met vele ups en downs opgebouwd hebben. Haar verhaal werd met digitale foto's opgeluisterd. Vervolgens konden de gasten een kijkje nemen in de stal met zijn vele moderne technieken, waaronder melkrobots. Tenslotte gingen in het winkeltje diverse softijsjes en flesjes advocaat gretig van de hand.

Begin oktober was de uitslag van de Zonnebloemloten. Van alle 800 loten die er verkocht zijn, zijn helaas maar 3 prijzen van €15,00 gevallen, die inmiddels zijn verzilverd. Maar met de opbrengst van de loten kunnen weer leuke activiteiten georganiseerd worden.

Op 10 oktober ging het bestuur naar de Rabo Bank in Drachten en werd een cheque van de Rabo Club Support ter waarde van €997,45 in ontvangst genomen. Iedereen bedankt die op deze afdeling van de Zonnebloem heeft gestemd.

Donderdagmiddag 6 november werden gasten van de Zonnebloem van Boornbergum/Beetsterzwaag e.o. ontvangen bij de Buorskip in Beetsterzwaag waar Iza Baron, fysiotherapeute bij Medifit kwam vertellen over valpreventie.
De gasten werden ontvangen met koffie/thee en wat lekkers. Daarna werd het woord aan Iza gegeven. Er werd informatie gegeven over de vele aantallen ouderen die vallen. Wat gebeurt er bij het ouder worden, denk aan: minder bewegen; verminderde soepelheid en spierkracht; verminderd zicht en gehoor; verminderd evenwicht en balans; lage bloeddruk of duizeligheid; slecht schoeisel en onveilige omgeving. Ook vertelde ze over de vele gevolgen van het vallen en voeding in relatie tot vallen.

Na de pauze kwam het actieve deel. Nu moesten de gasten achter de stoel gaan staan en oefeningen doen m.n. bewegen en balansoefeningen. Ook werd er een quiz gedaan die door middel van zitten of staan beantwoord moest worden. Er werd goed mee gedaan.

Het was een interessante middag die ook al een aantal deelnemers opleverde voor de cursus valpreventie die in januari van start gaat. Deze wordt georganiseerd door Medifit. In de gemeente Opsterland is deze cursus gratis en hoeft alleen het cursusboek à €15,00 betaald te worden.

Om 4 uur kwam er een einde aan deze interessante middag en werd Iza bedankt voor haar enthousiaste en goede uitleg over dit onderwerp.

Janneke Oosterloo, Zonnebloem, afd. Boornbergum/Beetsterzwaag e.o.

BBQ VERHUUR NIJ-BEETS

BBQ, grote koeken pan,
Easy-up tenten,
Lounge (terras) heater,
Bier en statafels,
Muziek installatie etc.

Via internet te bestellen:
Rubs en Kamado accessoires
www.bbqverhuurnijbeets.nl
info@bbqverhuurnijbeets.nl tel Nr:06 342 051 49

Tandartspraktijk Elyassi

De Tijen 19 9201BX Drachten

Tel: 0512-531833

Email: balie@elyassi.nl

www.tandarts-drachten.nl

CENTRUM VOOR TANDHEELKUNDE ELYASSI

ENDODONTOLOGIE PRAKTIJK FRIESLAND

Voor Endodontologie – Prothese – Kroon/brugwerk – Mondhygiëne

Ik ben er voor u.

Uitvaart-verzorger voor 'De Samen-werking'

Bernadette Bergsma

Nijboer Uitvaartzorg

Telefoon 0512 - 33 14 20
www.nijboeruitvaartzorg.nl

NEXUS MAKELAARS

Verhuur, aan- en verkoop van particulier en zakelijk vastgoed

Arend Hartlief
Westerbuorren 39
9212 PK Boornbergum

info@nexusmakelaars.nl
www.nexusmakelaars.nl
Tel. 06-53144973

Twa bysûndere pleatsen

Om in organisaasje draaiende te hâlden, moatte der wol ynkomsten wêze. Dat jildt ek foar in tsjerke. Yn it ferline hie men dêrfoar in prachtige oplossing fûn. Al yn de roomske tiid, foar 1580, wienen der op elk doarp meastal twa pleatskes ôfsûndere. De opbringsten fan it iene wie foar de tsjerke en fan it twadde bedriuw koe de pastoar libje.

Soe dat yn Koartehimmen ek sa west ha? In soad minsken wite noch dat der yn Koartehimmen ea in tsjerkepleats wie. Dy stie op it plak dêr't no it parkearterrein fan de Woodbrookers is. Mei de ruilferkaveling is er ôfbrutsen.

Berjochten fan lang ferlyn jouwe ynformaasje oer de ynkomsten fan de tsjerke. We wolle de sinjalen dêrfoar bydel rinne.

De eardere tsjerkepleats yn Koartehimmen (no: Woodbrookers)

Roomske tiid

Lang ferlyn, al foar it jier 1200, is der earst yn Boarnburgum en letter yn Koartehimmen in tsjerke stichte. It gebou waard neamd nei in – foar ús ûnbekende – hillige. Dy persoan waard de patroan neamd.

Om it gebou yn stân te hâlden regele men it sa dat der in pleatske beskikber kaam, wêrfan de ynkomsten foar it ûnderhâld fan de tsjerke wienen. Sa krige dat bedriuw foar it yn stân hâlden fan de gebouwen: de tsjerke, de skoalle en de pleats sels, de namme patroanspleats. De tsjerkfâden wienen ferantwurdlik foar de gong fan saken.

Dan wie der in twadde pleatske. It behear en de opbringsten dêrfan wienen rjochtstreeks foar de pastoar (letter de doomny). Soms wenne de learaar sels yn it boerehûs en die it wurk as agrariër by syn pastorale aktiviteiten. As er gjin ferstân fan of nocht oan buorkjen hie, ferhierde hy it spultsje. It besit droech de namme pastoralia of pastorijepleats.

We sille besykje dizze gegevens mei histoaryske feiten te yllustrearjen. Yn 1578 neamt de grytman fan Smellingerlân, Broersma, yn in stik oan de Steaten fan Fryslân de earmoedige sitewaasje dêr't de pastorije fan Koartehimmen yn ferkeart. Hy skriuwt:

It pleatske is lyts en de ynkomsten navenant.
Gjin wûnder dat it by in fakatuere wolris dreech is in nije pastoar te finen.

Dochs hat de grytman syn plicht dien en de wichtichste persoanen yn de sân doarpen fan syn gritenij benadere om jild te jaan. De belesting waard oplein oan de minsken, dy't goed klaaid wienen, de riken dus. Om krekt te wêzen de oanslach rêste op it dragen fan siden, lekkense klean. Hjir folget it (dreech te ûntsiferjen) skriuwen fan Ock Broersma oer Koartehimmen (doe ek wol Hammen neamd):

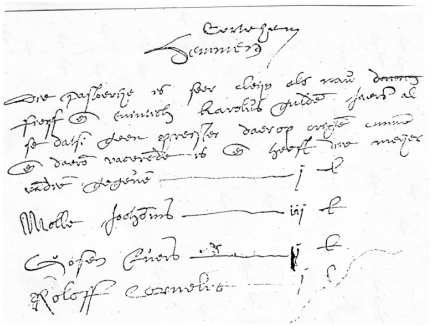

Oersetting:
Die pastorije is seer cleyn als nau fieff ende twintich Karolus guldens jaars als se datse geen preister daerop crigen cunnen ende daarom vacerende is ende heeft die meyer

vandien gegeven	*1 Kg*
Molle Jochems	*3 Kg*
Gosse Everts	*1 Kg*
Rolof Kornel	*1 Kg*

Yn Boarnburgum liket it mei de omstannichheden fan de pastoar wat better. Dizze sielehoeder hat in breder ekonomysk draachflak. Hear Michiel Bernardi is syn namme. Hy wurdt oanslein foar trije KG (Karolus gûnen), in behoarlike bydrage om de oarlochskosten tsjin Spanje te finansieren.

Grytman Broersma skriuwt fierder dat de minsken yn dizze gritenij sels net folle besit ha. It binne lytse boerkes (de pastoar fan Aldegea hat mar twa kij) en fiskers. Se klaaie har mei selsmakke guod. En wenje yn ienfâldige húskes. Se hawwe it swier genôch in drûch stik bôle te fertsjinjen en earmoed lije is yn dizze gritenij net ûnbekend.

De Protestânske tiid

In pear jier letter (1581 yn 'Geestelijke Opcomsten') wurde de ynkomsten fan de beide tsjerklike pleatsen opneamd. De pastorije wurdt noch troch de pastoar, Joannes Willemsz, sels bewenne.

We leare ek bysûnderheden. Hy hat in hoeke bou (11 ikkers breed) en 21 mat finnen en mieden yn gebrûk. De soldaten fan greve Joast, geuzen dy't plondertochten troch de provinsje hâlden, ha de kostberheden út tsjerke stellen.

Doe't yn 1580 de Reformaasje kaam, binne de tsjerklike lannen oergien nei de grifformearde (lês: herfoarme) tsjerke. Op 31 maart fan dat jier beslueten de Steaten fan Fryslân dat it gewest fan dy tiid ôf net mear roomsk mar protestansk wêze soe. De roomske godtsjinst waard sels ferbean en de griffermearde befoardere.

Yn 1640 stie yn de kombi gemeente Koartehimmen / Boarnburgum dominy Sikke of Sijtzes Jelles. Hy joech himsels de fraaie latynske namme Sixtus Gellii. Fan de pastorijepleats fan Koartehimmen hie er in part fan syn ykommen. Hendrik Hendrix en Wijnolt Jans wurde oanjûn as hierders. Sixtus bewurke sels de pastorijepleats yn Boarnburgum. In hierder wurdt teminsten net yn it register neamd.

Om mear bysûnderheden te finen fan de tsjerken yn Koartehimmen en Boarnburgum yn de folgjende iuwen moatte we op syk nei oare boarnen. Ien dêrfan is it Reeckenboeck. It wurdt bewarre yn de kelders fan it gemeentehûs. Dêr lizze de argiven, de âlde skatten fan destiids.

De grytman fan lang ferlyn kaam út en troch nei de doarpen om de tsjerklike boeken troch te nimmen. De delslach dêrfan lêze we yn it 'Reeckenboeck', hjoed-de-dei soene we it in kasboek neame.

It Reeckenboeck

De gegevens yn it 'Reeckenboeck' geane foaral oer de ynkomsten en de útjeften fan de buorkerij mei de namme patroanspleats. Dizze wurdt ferhierd en bringt alle jierren yn Koartehimmen it moaie bedrach op fan 63 karoligûnen. De baten binne foar ûnderhâld fan tsjerke en skoalle. In Karolygûne (K.G.) is in muntstik mei in wearde fan 20 stoeren.

Den 18 Decembris 1698 van de selvige Jan Minnerts ontfangen de somma van drie en t sestigh caroli guldens wegens een jaer huijr van de patroons zaethe voor 1 Maij 1698 verschenen, dus 63.00.00

Stimmen en florenen

Oer de perioade 17e – 19e iuw kinne we wat gewaar wurde oer de tsjerkepleatsen yn de registers fan stimmen (SK) en florenen (FK). Dat lêste is in registraasje fan de belesting op it lân. It earste giet oer de besitters fan in pleats dêr't in stim op leit. We sjogge ek de hierboeren oan ús foarby gean. We ûntdekke dat beide pleatsen, én fan de patroan, én fan de pastorije yn de registers foarkomme.

Oersicht fan de tsjerkepleatsen

	Boarnburgum		Koartehimmen	
	patroan	pastorije	patroan	pastorije
	hierders		hierders	
1640 SK	Wijbe Sijbes	Sixtus Gelli, predikant	Jacob Jacobs en sn	Hendrik Hendrix en Wijnolt Jans
1698 SK	Gabe Piers	Halbe Yppes	Jan Minnerts	Sipke Jacobs
1728 FK	Hotse Calsbeek	Tjedger Halbes	Jochem Jans	Willem Bieninghs
1758 FK	Heinse Uitses	Geert Ebles	Jouke Hijlkes	Gosse Jouckes en sn
1828 FK	hoarnleger: 9 eigenaren	hoarnleger: eig en gebr P Tj Arendz	Hendrik JansMulder	eigener: Jan Jacobs
1858 FK		sate fan 3bunder	Popke Geerts Popkema	eigener en brûker: Arjen Hendriks Mulder

Foar 1800 ha beide doarpen, Boarnburgum en Koartehimmen, elk noch twa pleatsen dy't mei de tsjerke te meitsjen ha. Yn it kohier fan 1758 stiet derby hoe grut in pleats is. De patroanspleats fan Koartehimmen is dan 22 'pondematen met huisinge'.

De pastorije is 24 'pondematen met huisinge'. Gosse Jouckes en syn soan buorkje dêr. Der gean sawat trije pûnsmiet (pondematen) yn in bunder. De pleatsen fan Boarnburgum binne 25 en 35 pûnsmiet grut. Mar dat sil gau feroarje.

Ds Bosscha

Aardich is noch te fertellen wat ds Bosscha (1725–1772) yn syn boekje skriuwt oer de spullen dy't hy yn behear hat, de pastorijepleatsen fan Koartehimmen en Boarnburgum. Doe wie alles noch kompleet. De pastoralia jouwe him in finansjele grûnslach. Hy skriuwt:

Vastigheden en goederen van de pastorie van Boornbergum en Kortehemmen:

- *Een plaats tot Boornbergum gelegen, strekkende regt uit van 't Meer over de Wijlgenweg tot aan de Broekfenne, waaronder 18 mad maden sijn, 12 mad Broekfennen, een een mad Boerebroeken en 5 mad bij de Ee.*
- *Een plaats in de Kortehemmen, strekkende van 't Meer tot aan de Dreijt. Waaronder 13 mad maden, 8 mad Hemmen en 5 mad lege mieden.*
- *Een geschreven obligatie tot laste van de provincie van Friesland, ter somma van 5500 Caroli gulden.*
- *Een obligatie of thoonder deses, ook tot laste van de provincie, ter somma van 400 Car. gulden.*

De Frânske tiid

De fêstichheden fan de tsjerke binne aardich ynkoarte. Wannear en werom is dat bard? Om mei dat lêste te begjinnen. De tiid dat de Frânsken hjir de earste fioele spilen (1795-1813) en de minsken fan de revolúsje yn Fryslân yn it sadel hâlden, wie foar de tsjerken net sa florissant. De besetter tocht dat de Nederlanners ryk wienen. Napoleon besocht oeral syn slach te slaan. Syn oarloggen kosten slompen jild.

Om oan de opleine ferplichtingen te foldwaan ferkochten de bestjoerders fan de tsjerken hjir en dêr yn de provinsje in part fan har besit. Dat sil hjir ek bard wêze. It digitaal argyf fan de Friesche Courant helpt ús fierder. Yn 1797 stie der in advertinsje yn it bled.

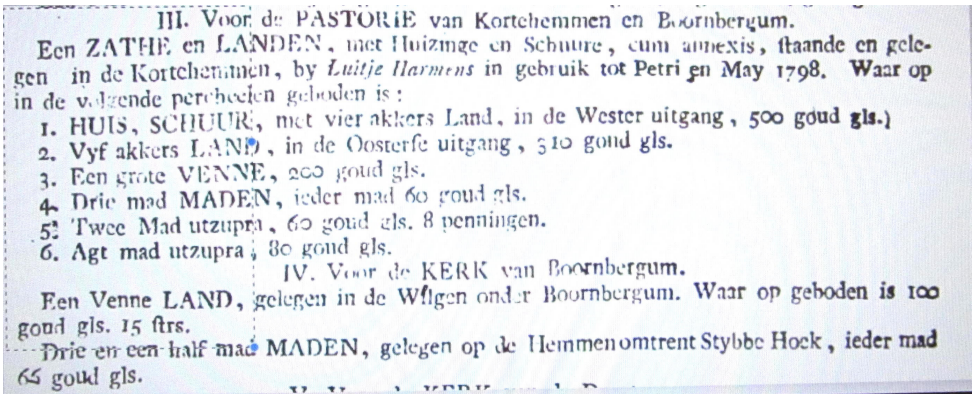

III. Voor de PASTORIE van Kortehemmen en Boornbergum.

Een ZATHE en LANDEN, met Huizinge en Schuure, cum annexis, ſtaande en gelegen in de Kortehemmen, by *Luitje Harmens* in gebruik tot Petri en May 1798. Waar op in de volgende percheelen geboden is:

1. HUIS, SCHUUR, met vier akkers Land, in de Wester uitgang, 500 goud gls.
2. Vyf akkers LAND, in de Oosterſe uitgang, 310 goud gls.
3. Een groote VENNE, 200 goud gls.
4. Drie mad MADEN, ieder mad 60 goud gls.
5. Twee Mad utzupra, 60 goud gls. 8 penningen.
6. Agt mad utzupra, 80 goud gls.

IV. Voor de KERK van Boornbergum.

Een Venne LAND, gelegen in de Wilgen onder Boornbergum. Waar op geboden is 100 goud gls. 15 ſtrs.

Drie en een half mad MADEN, gelegen op de Hemmen omtrent Stybbe Hoek, ieder mad 65 goud gls.

We lêze dus dat de pastorije, it stee en lân dêr't de dominy it behear oer en de baten fan hie, te keap stiet. It is in pleats sa't dy normaal opboud is: in huzinge mei boulân omringe, fierderop de finnen dêr't it fee ferbliuwe kin en bûtenút de lege lannen, de mieddens, dêr't simmers it hea wûn wurdt.

We wite dat de sate, grut 8½ bunder ferkocht is, mar net oan wa. Wol stiet yn it earst folgjende floreenoersicht fan 1828 dat pleats nr 13, foarhinne it stee fan de pastorije, dan yn besit is fan Jan Jacobs. Hy ferhiert it bedriuw oan Arjen Henks Mulder.

De sitewaasje nei 1800

Mei grutte stappen binne we yn de 19e iuw belâne.
Yn 1828 is de sitewaasje hiel oars as dêrfoar. Fan de fjouwer pleatsen is der noch mar ien dy't in bân hat mei de tsjerke. Dy stiet yn Koartehimmen. De hierder is dan Hendrik Jans Mulder.

De patroanspleats en de pastorijepleats fan Boarnburgum binne ferkocht. De huzen binne ôfbrutsen: we lêze ommers fan it bestean fan hoarnlegers. It lân fan de patroanspleats is yn besit kaam fan wol njoggen ferskate eigeners. Fan de sate dy't ienris bekend stie as de pastorijepleats is noch in restant oer fan trije bunder. It lânbesit fan de pastorije fan Koartehimmen is fergrutte ta in mear rendabele pleats, dy't fan dy tiid ôf de namme tsjerkepleats krige.

Der wie ommers mar ien bedriuw mear oer. Yn 1858 is der 11 bunder lân by. It digitaal argyf fan de Ljouwerter Krante helpt ús fierder. Yn 1820 stie der in advertinsje yn it bled.

De Notaris F. T. POSTHUMUSZ, te Beetsterzwaag, zal, ten verzoeke der Kerkvoogden van Boornbergum, ten gevolge autorisatie van H. E. Groot Achtbare Heeren de Gedeputeerde Staten van Vriesland, op Dingsdag den 18 Januarij 1820, des nademiddags ten 2 uren, ten huize van *Klaas A. van der Meulen*, kastelein te Boornbergum, publiek bij strijk- en verhooggeld presenteren te verkoopen:
Eene ZATHE LANDS, met HUIZINGE en SCHURE, HOVINGE, BOOMEN en PLANTAGIE cum annexis, bestaande in ongeveer 50 Lopendallen, zoo Bouw- als Weidland, en ongeveer 17 Madden Hooiland, staande en gelegen te Boornbergum, en aldaar gequotee.d met no. 10; wordende door *Jochem Hendriks* bewoond en gebruikt tot Petri en den 12 Mei 1820; en dan te aanvaarden, zoo verre niet met Winterzaad is bezaaid.
En zulks in Percelen bij Billetten gespecificeerd.

Taljochting

1 Doe't de Frânsken yn 1813 ophoepelen, bleau der in útrûpele befolking efter. Der wie hjir in soad earmoed. Om de tsjerklike saken draaiende te hâlden sille de bestjoerders (tsjerkfâden) ta de drastyske hanneling, de ferkeap fan - al wer – in tsjerklik besit oergien wêze.

2 De ferkeap wie by kastlein Van der Meulen. Hy wenne by de haven fan Smelle Ie. Wêr't hjoed it sintrum fan it doarp is, wie doe noch gjin herberch.

3 It lân. De pleats hat in grutte fan 50 ljippenstâl. As it by de ferkeap giet om boulân, wurdt gauris as mjitte it wurd 'ljippenstâl' (H.: lopenstal) brûkt. In ljippenstâl is rom ⅓ bunder.
Krekt as by elke goeie pleats hearde hjir ek in moaie hoeke mieddens by, lege lannnen, meastal oan de westkant fan it doarp, dêr't it winteriten foar de kij weihelle waard.
We lêze dat it giet oer 17 madden, dat wol sizze 8½ bunder healân.

Konklúzje

De fraach dy't by de ynlieding oan de oarder kaam, kin men rêstich mei 'ja' beäntwurdzje. Yn Koartehimmen ha ienris twa bysûndere pleatsen west, elk mei syn spesifike funksje. Sa ek yn Boarnburgum.

Yn of al gau nei de Frânske tiid, ± 1800, moasten de tsjerkfâden maatregels treffe om oan de finansjele ferplichtingen te foldwaan. Krekt as op oare plakken ha se in tsjerkepleats te keap oanbean. Yn it gefal Koartehimmen / Boarnburgum is der úteinlik mar ien oerbleaun fan de fjouwer bysûndere pleatsen. De lêste stie oant ± 1965 oan de Boerestreek te Koartehimmen.

Opmerking: Wa't mear oer sokke saken lêze wol, kin it boekje *'Ende clock clipte'* keapje. It is te keap by Wieger en Tine Lindeboom, Easterbuorren 92. Se ha noch mear nijsgjirrichheden yn de koer.

Jochum Dykstra

Kerstlichtshow
De Wilgen

HOVENIERSBEDRIJF
JAN BOSMA
De Lege Ein 3 – 9212 PV Boornbergum
Tel. (0512) 54 32 43 – Mobiel (06) 22 54 58 52
E-mail: janbosmahoveniersbedrijf@live.nl
ADVIES · ONTWERP · AANLEG · ONDERHOUD · RENOVATIE
· VIJVERS · VLONDERS · BIOTUINEN · BESTRATING

Medifit
Centrum voor sport & fysiotherapie
persoonlijk en effectief

BEETSTERZWAAG | Van Lyndenlaan 7 Tel.: 0512 - 38 39 08
BOORNBERGUM | Westerbuorren 1 Tel.: 0512 - 38 32 91

www.medifitweb.nl | info@medifitweb.nl

Praktijk
Tanja Bosma

Shiatsu therapie . Massage therapie . Stoel shiatsu
Beetsterzwaag: van Lyndenlaan 7
Boornbergum : Westerbuorren 1
0512-381150 / 0622584604
www.tanjabosma.nl

HAARSTIJL
FEMMY
in stijl geknipt

Nijewei 25 Boornbergum
Telefoon 0512 381 363
Online afspraak www.1kapper.nl

Wat een prachtige Mienskip!

Kent u Stichting Manege Onder de Linde in Beetsterzwaag? Op nog geen 4 kilometer van Boornbergum maken wij paardrijden mogelijk voor kinderen en volwassenen met een beperking. Dat doen we met aangepaste materialen, speciaal getrainde paarden én een warm team van vrijwilligers.

Het doel? Meer zelfvertrouwen, ontspanning en spierkracht voor mensen die anders vaak in een rolstoel zitten. Zoals een ruitertje eens zei: "Ik kan dat!"

Naast inkomsten uit de lesgelden zijn wij geheel afhankelijk van giften en donaties. Als ANBI-stichting zijn we dankbaar voor elke bijdrage. En dit jaar is er iets bijzonders: de jaarlijkse kerstshow in Boornbergum/De Wilgen organiseert een actie voor onze stichting! De show is te bezoeken elke vrijdag, zaterdag en zondag in december van 18:00 tot 20:00 uur op De Trisken 15. Wat een prachtige Mienskip!

We zijn nog op zoek naar vrijwilligers die willen bijdragen aan deze bijzondere vorm van paardrijden. Je krijgt er veel voor terug: een glimlach van een ruiter, een gezellige ochtend of middag met een enthousiast team én een goede conditie!

Nieuwsgierig? Kom gerust eens langs voor een kijkje in de manege of een bakje koffie. En wil je vrijwilliger worden? Neem dan gerust contact met mij op!

www.manegeonderdelinde.nl
bedrijfsleider@manegeonderdelinde.nl
06-41934626
Hartelijke groet, Trea Vording-Arkema
Bedrijfsleider Stichting Manege Onder de Linde

Manege Onder de Linde

Dagbesteding Rasjara

Op zoek naar een dagbesteding in een huiselijke sfeer? Gezellig de dag doorbrengen bij ons thuis. Een warme plek voor een fijne dag. Samen lachen,doen en genieten. Kleinschalig, gezellig en helemaal jezelf. Elke dag een beetje mooier samen.

Er is van alles te doen binnen Rasjara, van kook tot knutselactiviteiten. Rasjara stemt haar activiteiten ook af op het seizoen, en uiteraard op U. Dat is de kracht van Rasjara.

Rasjara is een kleinschalige dagbesteding in Boornbergum, waar maximaal voor 4 mensen plaats is. Ook kunt U een beroep doen op mij als mantelzorger.

Nieuwsgierig over wat er allemaal kan? Neem gerust contact op met mij voor een vrijblijvend gesprek.

06-219 547 80
rasjara1971@gmail.com

Heeft u een PGB-budget dan kunt U binnen de richtlijnen van de WMO mantelzorg en/of dagbesteding inkopen. Rasjara staat ingeschreven bij de Kamer van Koophandel en werkt altijd met een zorgovereenkomst.

De natuur stuurt geen factuur

Onlangs werd ik in een landelijk dagblad door een artikel geïnspireerd dat ongeveer op onderstaande neerkwam.

We kunnen doen en laten wat we willen met de natuur. Zij protesteert niet, ze belt niet naar de klanten service, dient geen declarabele uren in en rekent geen btw. En precies dáárom staat ze vaak bovenaan de lijst wanneer er bezuinigd moet worden. In beleidsstukken heet het "efficiënt ruimtegebruik" of "herprioritering van middelen". In de praktijk betekent het: minder groen, minder waterberging, minder ruimte voor insecten, vogels en bomen. De natuur levert immers geen direct meetbare winst op. Een weiland of park brengt minder op dan een bedrijventerrein of woonwijk. En dus verdwijnt ze — stilletjes, zonder protest, zonder kostenpost.

Maar de rekening komt wel. Ze komt in de vorm van overstromingen na extreme regenval, hittestress in versteende binnensteden en akkers die uitgeput raken. Ze komt met de stilte van verdwenen insecten, die ooit onze gewassen bestoven en vogels voedden. De natuur rekent niet in euro's, maar in evenwicht. En als dat evenwicht verstoord raakt, stijgt de prijs sneller dan welke inflatie ook. Misschien is het tijd om de natuur wél in te boeken — niet als kostenpost, maar als kapitaal. Want de natuur schrijft geen factuur, maar vergis je niet, als zij ooit incasso inschakelt zijn we de klos.

Hounspolder

Bovenstaand is precies wat er gebeurt onder de rook van Leeuwarden. Dat we de natuur ondergeschikt maken blijkt maar weer uit de situatie rondom de Hounspolder.

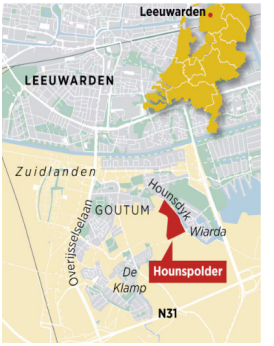

De Hounspolder is een historisch poldertje ten zuiden van Leeuwarden, nabij Goutum, dat bekend staat als een weidevogelparadijs. Het gebied, van ongeveer 9 hectare, is van groot ecologisch belang door de aanwezigheid van weidevogels en is geliefd bij natuurliefhebbers. Vrijwilligers beheren het gebied om het te beschermen tegen bebouwing, aangezien er plannen zijn voor woningbouw in de nabije omgeving. De polder wordt bedreigd door nieuwbouwplannen, genaamd De Zuidlanden, wat de leefomgeving van de vogels verder zou inkrimpen.

Een van de bezwaren van de vrijwilligers was dat er nieuwbouw tot op 80 tot 100 m van het natuurgebied wordt gepleegd. De vrijwilligers eisen 300m, gestoeld op een rapport van ecologische experts. Tekenend voor de houding van de gemeente was dat deze buffer 8 tot 15 meter is vergroot ten gunste van de vogels. Goedbeschouwd is dit een hele dikke middelvinger naar alles wat de natuur ons biedt en de mensen die opkomen voor dit kleine stukje natuur wat nu al tussen 3 woongebieden is ingesloten. Heeft de natuur dan helemaal geen rechten om te blijven zoals ze is?

Natuur als rechtspersoonlijkheid

Er zijn landen die de natuur, of delen daarvan, rechtspersoonlijkheid hebben toegekend. Met deze rechtspersoonlijkheid kunnen voogden juridische stappen ondernemen om een rivier te beschermen tegen bijvoorbeeld verontreiniging of schade. De natuur krijgt zo een juridische status vergelijkbaar met die van een mens, waardoor ecosystemen en natuurlijke elementen zoals rivieren zelf kunnen worden beschermd. Burgers en organisaties kunnen in de rechtbank een procedure starten om de rechten van een specifiek natuurgebied te verdedigen.

Nieuw-Zeeland heeft in 2017 als eerste land ter wereld natuur erkend als rechtspersoon, waarbij de Whanganui-rivier en later ook het Te Urewera-bos en de berg Taranaki juridische rechten kregen. In Spanje is de lagune Mar Menor in 2022 de eerste Europese natuurlijke entiteit die de status van rechtspersoon heeft gekregen, met rechten op bescherming, behoud en herstel.

In juli dit jaar is in de gemeente Maastricht een voorstel om onderzoek te doen naar de juridische en praktische haalbaarheid van het toekennen van rechtspersoonlijkheid aan de natuur verworpen. Op meer plaatsen in Nederland is door een lokale partij een motie ingediend voor onderzoek naar rechtsbescherming van natuurgebieden. Tot nu toe behaalden deze geen meerderheid. In de Tweede Kamer is in 2018 de vraag gesteld om de mogelijkheid van het geven van rechten aan de Waddenzee te onderzoeken. Studies op dit terrein zijn in 2022 op het toenmalige ministerie van Natuur en Stikstof gepresenteerd. Daarna is er niets meer van vernomen. Kennelijk is dit een dusdanig heet hangijzer, dat tot nu toe geen enkel (rechts) kabinet zich hier aan wil branden.

Ik hoop vurig dat er in het nieuw te vormen kabinet partijen zijn die dit onderwerp op de agenda zetten om het kleine beetje natuur wat in Nederland nog bestaat een kans te geven.

Bertus Zwerver

Ga jij al bijna naar de basisschool?

Kom naar onze open middag!!!

Alle peuters vanaf 2,5 jaar zijn van harte welkom op 'Peutertijd' bij de twee basisscholen in Boornbergum. Een uurtje kennismaken en meespelen met de kleuters.
Papa of mama mag erbij blijven.

We zien jullie graag!

DE FINNEBLOM
OPENBARE BASISSCHOOL

Voor de Finneblom op
Donderdag 13 november '25
Dinsdag 7 april '26
13.00-14.00 uur

BY DE BOARNE
CHRISTELIJK ONDERWIJS

Voor By de Boarne op
Dinsdag 11 november '25
Donderdag 9 april '26
13.15-14.15 uur

Nieuws van By de Boarne

Samen met aandacht ontwikkelen!

Op onze school staat *Samen met aandacht ontwikkelen* centraal. Wij vinden het belangrijk om de ontwikkeling van uw kind samen met u aan te gaan. We werken vanuit hoofd, hart en handen. En juist dat laatste maakt leren zo leuk: niet alleen met je hoofd, maar ook met je handen ontdek je, ervaar je en leer je. Zo maken we leren actief, spannend en écht van de kinderen zelf! We nemen u mee!

Groep 7-8

Op maandag 8 september zijn we met groep 7/8 naar de boerderij van Maatschap Keizer geweest. Hier hebben we in samenwerking met de Naturij verschillende activiteiten gedaan, zoals snoeien, vogels spotten, takken versieren, bladeren herkennen en nog veel meer! Als afsluiting hebben we een rondleiding gehad op de boerderij. Met elkaar was het een leuke en leerzame dag!

Groep 5-6

Op 14 oktober hebben de kinderen van groep 5 en 6 een paddenstoelenwandeling gemaakt. De wandeling werd verzorgd door iemand van De Naturij. Dit paste bij het thema wat centraal stond bij Blink Geïntegreerd, namelijk schimmels en paddenstoelen.

Tijdens de wandeling hebben de kinderen mooie paddenstoelen gevonden, hebben de kinderen opdrachten gedaan in het Kabouterbos en hebben ze veel uitleg gekregen over verschillende paddenstoelen.

Tot slot hebben de kinderen nog een stukje van een elfenbankje meegekregen naar huis. We konden met zijn allen terugkijken op een geslaagde middag.

Groep 3-4

Elke vrijdagmiddag is het bij ons in groep 3/4 tijd voor crea! Dat is altijd supergezellig, want dan mogen we lekker knutselen. We hebben al van alles gemaakt: mooie bloemen, een agamograaf (best lastig, maar leuk!) en zelfs onze eigen dobbelstenen.

Nu zijn we druk bezig met lampionnen voor Sint-Maarten. Overal liggen stukjes papier, lijm en draad, het is een vrolijke boel! En wat extra fijn is: groep 7/8 helpt ons soms een handje. Ze weten precies hoe je iets stevig vastplakt of mooi afwerkt, en dat doen ze heel geduldig. Samen wordt het elke week weer een gezellige creatieve middag.

Groep 1-2

De kinderen van groep 1/2 gingen op avontuur met een groot vergrootglas op het plein. Zo ontdekten ze ineens regendruppels op de blaadjes die je met je blote oog niet zo goed kan zien. Vol verwondering bekeken ze alles van heel dichtbij en ontdekten ze allemaal nieuwe dingen.

Kennismaken met By de Boarne

Heeft u een zoon of dochter die binnenkort 4 jaar wordt? Dan nodigen we u graag uit voor een kijkje op onze school! Neem gerust contact met ons op via telefoon (0512-382126) of mail directie.boarne@pcbosmallingerland.nl om een vrijblijvende rondleiding en kennismakingsgesprek te plannen.

Op onze website, www.pcbobydeboarne.nl, vindt u alle belangrijke informatie over onze school. Volg ons ook op Facebook voor nieuws en sfeerimpressies!

By de Boarne – Waar Welkom op de deur staat geschreven.
Hartelijke groet, namens het team, Marije Palma

Samenwonen? Regel het goed met een samenlevingsovereenkomst

Steeds meer stellen wonen samen zonder dat zij iets officieel vastleggen. Het voelt vaak overbodig of onromantisch om naar de notaris te gaan als alles goed gaat.
Toch kan het ontbreken van een samenlevingsovereenkomst grote gevolgen hebben wanneer de relatie eindigt – of als één van beiden overlijdt.

Een samenlevingsovereenkomst is een praktisch en juridisch document waarin je vastlegt hoe jullie met elkaar samenleven. Je bepaalt niet alleen **wie wat betaalt** bij de aankoop of verbouwing van een woning, maar ook **hoe de gezamenlijke kosten worden verdeeld**, wie eigenaar is van welke bezittingen en wat er gebeurt met de gemeenschappelijke goederen als jullie uit elkaar gaan.

Belangrijk is ook het **financiële stuk**. Zonder afspraken loop je het risico dat investeringen, zoals eigen spaargeld dat in de woning is gestoken, niet kunnen worden teruggevorderd. In de wet zijn geen specifieke regels voor samenwoners opgenomen.
Anders dan bij echtgenoten bestaan er geen automatische rechten op terugbetaling of verrekening. Bovendien **verjaren eventuele vorderingen al na vijf jaar** – daarna is je recht vaak vervallen.
Een samenlevingsovereenkomst regelt daarnaast zaken die vaak worden vergeten, zoals wat er gebeurt **bij overlijden van één van de partners**. Zonder regeling kan het aandeel van de overledene in de gezamenlijke bezittingen naar diens familie gaan, en niet automatisch naar de partner.

Kortom: met een samenlevingsovereenkomst leg je duidelijk vast wat van wie is en wie waarvoor betaalt. Dat voorkomt misverstanden en gedoe als het ooit misgaat.
Samenwonen is mooi, maar het is ook verstandig om de praktische zaken goed te regelen. Zo weet je allebei waar je aan toe bent.

notariskantoor Helmer

voor een goed cont(r)act

Weggeefkast

De weggeefkast in Boornbergum bestaat al jaren en biedt steun aan mensen die het moeilijk hebben. De kast wordt veel gebruikt, maar ik kan hem niet meer alleen gevuld houden. Daarom vraag ik om hulp: houdbare producten, verzorgingsartikelen of kleine attenties zijn van harte welkom.

Samen zorgen we ervoor dat de kast blijft bestaan en steun biedt aan wie het nodig heeft. Donaties kunnen direct in de kast geplaatst worden of bij mij thuis afgegeven worden:

Bysitterskamp 23, Boornbergum

Ook hulp van lokale ondernemers, zoals de bakker of de Poiesz, zou zeer welkom zijn.

Heel veel dank alvast,
Lucia Roof

Puzzeltijd

Op de volgende bladzijde treft u dit keer een woordzoeker aan. Uw oplossing zien wij graag tegemoet! Onder de goede inzendingen wordt weer een prijs verloot. We wensen u veel puzzelplezier.

De resterende letters vormen de benaming van een muzikale compositie.

Stuur de oplossing, met vermelding van naam en adres, naar het redactieadres van de Boarnhimster Bining (Skeanewei 26, 9212 VC in Boornbergum) of mail deze naar bining@boarnburgum.nl .

Winnaar vorige uitgave

De oplossing van de filippine in de vorige uitgave was het woord "POPCONCERTEN".

Uit de inzendingen hebben we weer een winnaar geloot. De gelukkige winnaar is mevrouw **A. Loenen** van het **Bûtenom**. De prijs, een waardebon van €10, te besteden bij snackbar De Bikker, zal door de redactie worden bezorgd.

Redactie Boarnhimster Bining

- ARIA
- CABARETLIED
- CANON
- COLORATUUR
- GELEGENHEIDSLIED
- GEZANG
- KAMERZANGER
- KARAOKE
- KINDERCANTATE
- KINDERKOOR
- KLANK
- KORAALMUZIEK
- LONGEN
- MEERSTEMMIGHEID
- MEEZINGEN
- MONODIE
- NACHTEGAALSSTEM
- NEDERLANDSTALIG
- NEDERPOP
- NEGROSPIRITUALS
- OPERA
- OVERWINNINGSLIED
- REPERTOIRE
- SLAAPLIEDJE
- SONG
- SOPRAANZANGERES
- STEMBANDEN
- STEMREGISTER
- STIJL
- STRAATDEUNTJE
- TECHNIEK
- TUSSENZANG
- TWEESTEMMIG
- TYROLIENNE
- VERS
- VOLUME
- ZANGCARRIERE
- ZANGFESTIVAL
- ZEGELIED

M	K	D	Z	E	R	E	I	R	R	A	C	G	N	A	Z	S	S	R	E	V
E	G	K	E	A	M	E	E	Z	I	N	G	E	N	E	T	C	O	R	T	T
T	I	S	O	I	N	U	T	R	E	N	E	D	E	R	P	O	P	Y	A	W
S	L	E	K	R	L	G	L	S	I	G	E	Z	A	N	G	L	R	C	T	E
S	A	J	I	T	A	S	F	O	I	O	E	A	R	E	P	O	A	A	N	E
L	T	D	N	E	N	A	D	E	V	G	T	L	T	C	L	R	A	B	A	S
A	S	E	D	C	E	R	L	I	S	D	E	R	I	I	A	A	N	A	C	T
A	D	I	E	H	G	I	M	M	E	T	S	R	E	E	M	T	Z	R	R	E
G	N	L	R	N	N	A	D	U	U	H	I	N	M	P	D	U	A	E	E	M
E	A	P	K	I	O	G	N	O	S	Z	N	V	O	E	E	U	N	T	D	M
T	L	A	O	E	L	T	N	T	N	E	I	E	A	N	T	R	G	L	N	I
H	R	A	O	K	J	K	A	R	A	O	K	E	G	L	A	S	E	I	I	G
C	E	L	R	E	G	N	A	Z	R	E	M	A	K	E	A	C	R	E	K	L
A	D	S	O	V	E	R	W	I	N	N	I	N	G	S	L	I	E	D	T	IJ
N	E	D	N	A	B	M	E	T	S	E	G	N	A	Z	N	E	S	S	U	T
K	N	A	L	K	S	L	A	U	T	I	R	I	P	S	O	R	G	E	N	S

New Life School

Georganiseerd door **His presence**

"Daarom als iemand in Christus is, is hij een nieuwe schepping: het oude is voorbij gegaan, zie alles is nieuw geworden."
2 Kor. 5:17

Veel mensen hebben oprecht hun leven aan God gegeven maar missen het overwinnende leven dat God aan hen belooft in Zijn Woord.

- Wie zijn we als kind van God en wat is ons allemaal gegeven door God?
- Hoe kunnen we in en uit de kracht van God leven?
- Relatie hebben met God; hoe ziet dit er allemaal uit in ons dagelijks leven?
- Waar zijn we voor geroepen?

Kortom: Hoe ziet het er in de praktijk uit dat je een nieuwe schepping bent?

Deze school is voor een ieder die zijn relatie met God wil verdiepen.
Zo zul je jouw positie als Zijn kind begrijpen en persoonlijke doorbraken gaan zien.

Wanneer:
zaterdag
17 januari 11 april
14 februari 9 mei
14 maart 6 juni 2026.

Tijd:
9.30-16.30 uur

Waar:
De Hof
Easterbuorren 52
9212 EA
Boornbergum

Voor meer informatie of opgave kun je mailen naar:
info@hispresenceministries.org
***Aanmelden is noodzakelijk**

Zomaar een bospad

Voorbij de piramidewoning, Westerbuorren 56, loopt het bospad door het bos van Staatsbosbeheer richting de Middelgeast en verder naar De Wilgen.

Direct aan het begin wijst een laag monumentenbord (constructie vernield door vandalen), naar de karakteristieke grote lindeboom die daar staat. De jonge paarden in de wei rechts worden al groot en laten zich soms aaien. Niet voeren, want ze hebben gras genoeg daar. Als je geluk hebt, kun je reeën het pad zien kruisen en met grote sprongen het bos invluchten.

In het voorjaar is het een waar eldorado voor allerlei vogels en sta je stil, geheid dat je dan een specht hoort kloppen. Bij vochtig weer, in voorjaar en zomer, kun je mooie grote witte en bruinwitte wijngaardslakken zien aan weerszijden van het pad, wat wel een bijzonderheid is, omdat ze vrij zeldzaam zijn in Nederland.

Vanaf oktober ruik je de herfst en zijn er allerlei paddestoelen te bewonderen. De ondergrondse schimmeldraden maken soms een spoor van bijzondere paddestoelen. Met de app “google lens”, kun je informatie krijgen over soort, eetbaarheid en overige zaken. Vanwege de snelle groeiwijze, vormen en kleuren werden paddestoelen vroeger toegeschreven aan tovenarij. Vandaar namen als duivelsei, satansboleet en heksenboleet, al dan niet in een cirkel, de heksenkring. De meest bekende is natuurlijk de vliegenzwam: rood met witte stippen. Er zijn mensen die ook melding maken van kleine kabouters in de buurt daarvan.

Zomaar een bospad, maar wel één waarbij je al je zintuigen kunt gebruiken, zien, horen, ruiken, voelen en smaak. Een heel mooi stukje natuur binnen handbereik van iedereen die het wil/kan zien.

Peter Klaver

Túnpleats Efkes Buorkje

Túnpleats Efkes buorkje – Een groene plek om te groeien

Wij zijn Martha Kootstra en Siemen de Boer, de trotse gezichten achter Túnpleats Efkes Buorkje in Kortehemmen. Onze droom? Een groene, warme en veilige plek creëren waar mensen zich welkom voelen – een plek om mee te doen, groeien, ontspannen en beleven.

Aan de rand van Kortehemmen, tussen het groen en de rust van de Friese natuur, vind je Túnpleats Efkes Buorkje. Op het terrein van Bij Buurman (de grote zelfoogsttuin in Kortehemmen) werken wij met veel plezier en toewijding aan onze droom: een plek creëren waar mensen zich welkom, veilig en gezien voelen. Een plek waar je even mag "buorkje" – letterlijk en figuurlijk even bezig zijn, meedoen en tot rust komen.

Een zinvolle dag in het groen
Bij Túnpleats draait alles om zinvolle dagbesteding voor jongvolwassenen en volwassenen. Wij bieden een warme, kleinschalige omgeving waarin iedereen op zijn of haar eigen tempo kan groeien. Dat kan bijvoorbeeld door in de tuin te werken, voor de dieren te zorgen, houtwerkzaamheden te doen of gewoon even samen een kop koffie te drinken. Alles draagt bij aan een fijne en betekenisvolle dag.

Wij geloven dat iedereen recht heeft op een veilige plek waar je jezelf kunt zijn, waar je mag leren, ontdekken en fouten mag maken. Op de Túnpleats is geen dag hetzelfde: soms ben je buiten bezig met de kippen of andere dieren, soms maak je iets moois in de houtbewerking of help je met het onderhoud van het erf.

Onze missie en visie
Onze missie is helder: wij bieden dagbesteding die een positieve bijdrage levert aan het dagelijks leven van onze deelnemers. In een rustige, natuurlijke omgeving – waar het ritme van de seizoenen voelbaar is – creëren wij ruimte voor persoonlijke ontwikkeling, zelfvertrouwen en plezier.

Onze visie is dat iedereen uniek is. Daarom werken wij met maatwerkbegeleiding die aansluit bij ieders mogelijkheden, talenten en wensen. Tegelijkertijd geloven we sterk in de kracht van samen: leren samenwerken, rekening houden met elkaar en samen lachen maakt het leven mooier.

Onze kernwaarden

- Samenwerken – samen bereik je meer. We leren van en met elkaar.
- Buiten – de natuur en dieren brengen rust, structuur en balans.
- Plezier – want leren en groeien gaan het best met een lach.

Voor wie?

Onze dagbesteding is bedoeld voor jongvolwassenen en volwassenen die behoefte hebben aan structuur, contact en een veilige plek om te zijn. We richten ons op mensen die graag actief bezig zijn in een groene omgeving, maar voor wie het belangrijk is dat er ruimte is voor persoonlijke aandacht en rust. Iedere deelnemer krijgt bij ons de kans om op zijn of haar manier een bijdrage te leveren. Of je nu veel ervaring hebt of juist niet, iedereen is welkom. Wij kijken niet naar wat iemand niet kan, maar naar wat iemand wél kan.

Kleinschalig en persoonlijk

Wat Túnpleats Efkes Buorkje bijzonder maakt, is de kleinschaligheid. We kennen iedereen bij naam en nemen de tijd om te luisteren. Er is ruimte voor een grap, een goed gesprek of gewoon even stilte met een kop koffie. Juist die persoonlijke benadering maakt dat mensen zich snel op hun gemak voelen.

In de nabije toekomst hopen we ook jongeren te kunnen verwelkomen op de Túnpleats, zodat ook zij kunnen ervaren wat werken met natuur en dieren kan betekenen voor je zelfvertrouwen en welzijn.

Bent u nieuwsgierig naar wat wij doen of kent u iemand voor wie onze dagbesteding misschien passend is? Kom gerust eens langs voor een kop koffie en een rondleiding. U bent van harte welkom!

Túnpleats Efkes Buorkje
Himsterfinnen 9, 9211 TS Kortehemmen
www.tunpleats.nl / info@tunpleats.nl
06 – 24743809
Een groene plek om te groeien, te ontspannen
en gewoon even te buorkjen.

Martha en Siemen

B-YOGA

Rust. Aandacht. Verbinding met jezelf.

Zoek je ontspanning, kracht en balans in lichaam én geest? Bij B-Yoga ben je van harte welkom voor toegankelijke en fijne yogalessen in een warme en rustige sfeer.

Dinsdag en donderdag

Hatha Yoga 18:45 - 20:00
Yin Yoga 20:15 - 21:15

Probeer nu 3 proeflessen voor €15

Westerbuorren 1, Boornbergum
06 - 55852131
byoga.bas

vandaag
Kinderdagopvang | Peuteropvang
Buitenschoolse Opvang

Buiten spelen bij VANDAAG Boornbergum!
Onze BSO ligt in een groene, ruime omgeving waar kinderen alle ruimte hebben om te ontdekken, bewegen en genieten. Van sport en spel tot avonturen in de natuur, **buiten zijn staat centraal**! We bieden opvang voor en na school én in de vakanties. Kom je bij ons spelen?

VANDAAG biedt opvang die past bij het kind van vandaag

- Buitenschoolse Opvang 4-12 jaar
- Veilige, speelse en stimulerende omgeving
- Aandacht voor natuur
- Kleine groepen

Aanmelden of een rondleiding aanvragen op onze mooie locatie? Neem gerust contact op!
www.kindvandaag.nl
06 - 52 79 30 37 | boornbergum@kindvandaag.nl

Doarpsgenoaten – Andries Mink

Andries Mink is 65 jaar en woont sinds 2016 in Boornbergum. Hij zet zo nu en dan iets op papier, maar is nog niet altijd tevreden met het resultaat. Toch vindt hij het de moeite waard om zo nu en dan zijn werk met ons te delen. Hij is van mening dat gedichten vanuit emotie geschreven moeten worden en ook een emotie moeten oproepen.

Excuus

Decennia geleden geboren in een tent
nu achter steen en glas als een oude vent
kan ik vertellen mijn tijdsverhaal
op rijm, da's lekker theatraal.

Met broers elk jaar gezongen over man uit Spanje
samen met knechten gekleed in al dat franje
gekomen in toen al ouderwetse stoomboot
over oceaan en zee en onze niet zo brede sloot.

Als kind zagen we de notaris en de dokter rijden in een Snoekebek
hingen aan hun bumpers om te glijden in de sneeuw, da's gek
zagen ook vaak een lelijke eend en kever op de weg
niet met poten maar met wielen, geloof me da'k het zeg.

Warm welkom voor al Juliana's nieuwe onderdanen
zowel de rastafari, hindoe als de mohammedanen
we stonden voor liefde en gebroken geweren
en noemden onze leraren en vaders nog meneren.

Muziek was nieuw met zwarte soul, blanke blues en harde rock
draaiden alles luid op kleine pick-up al kregen we van vader soms de stok
schreef dan ook met vette stift groot op onze lederen schooltas
namen van alle artiesten en groepen waar ik fan van was.

Als jongeling de wereld in met tienertoer
of op "Puch" met hoog stuur, lekker stoer
leerde ik werken, voor ik was 20 jaar
vreemd, maar toch echt zeker waar.

Het haven-café rookten we gezellig bruin
met wiet gekweekt in eigen tuin
We zongen mee met "Wounded knee" en "Child in time"
en droegen lange haren in vrijheid, uw en mijn.

Ruim veertig jaar gegeven in 1 ruk
nu mijn lichaam helemaal stuk
Fijn is wel heb mijn kinderen hier
en ook hun kinderen geven mij plezier.

Al met al voelt mijn leven als goud
hoor nu links en rechts, deed alles fout
er zijn mensen van V.N. en E.U.
vertellen ons wat te voelen in het nu.

Iemand ergens op de aarde
laat ons niet in waarde
maar benoemd ons wildebeest
om het vieren van een kinderfeest.

Gevormd door strijd tegen onderdrukking, armoe en natuur
is ontstaan onze mooie en veelzijdige cultuur
onze voorouders gaven de wereld vorm
al van voor de eerste Beeldenstorm.

In het verleden is veel goed gegaan
anders hadden we niet hier gestaan
natuurlijk ging er wel eens iets fout
ook mijn naamgevers waren wel eens stout.

Weet wat steekt het meest
klagers vergeten de tijdgeest
wat ooit was heel normaal
zoals roken in 't klaslokaal.

Daarom zinloos om te zeggen sorry
voor de zonden van grootmoe Corry
of dingen uit ver verleden
want zonder dat, geen heden.

In mijn testament zit nu een briefje bij
met verbod om te zeggen sorry namens mij
liever steek ik omhoog dat ene ding
u kent 'm wel tussen wijs en ring.

Reed ik vandaag mijn rollator vol stenen
per abuis over uw lange tenen
dat is voor u zonder veel omhaal
de titel van dit rijmverhaal.

Andries Mink

Kerstpakkettenactie

In de maand december willen beide kerken in Boornbergum mensen, die een steuntje in de rug kunnen gebruiken, een kerstpakket bezorgen. U kunt hierbij denken aan mensen in de bijstand, ouderen met alleen AOW of een laag pensioen, uitkeringsgerechtigden of anderen die het in deze tijd financieel extra moeilijk hebben.

Bent u of kent u mensen die dit kerstpakket goed kunnen gebruiken, geef dit dan voor 9 december 2025 door via kerstpakket@gk-boornbergum.nl. Graag ontvangen we van u de naam, het adres en het aantal gezinsleden voor wie het kerstpakket bestemd is. Uw aanmelding zal in vertrouwen worden behandeld!

Wilt u dit initiatief steunen? Dat kan door volle Poieszkaarten (of zegels) in te leveren in de brievenbus van M. Bijzet (Himsterhout - Polderland 41 in Drachten) of van J. Weidenaar (Westerbuorren 57 in Boornbergum). Ook kunt u kaarten en zegels inleveren in de daarvoor bestemde dozen bij de ingang van zowel de PKN als de vGKN kerk te Boornbergum. Dit is mogelijk tot 21 december aanstaande.

Ook is het uiteraard mogelijk om een gift
voor dit doel over te maken naar:
NL26RABO 0309003369
t.n.v. Diaconie vGKN Boornbergum
o.v.v. kerstpakkettenactie 2025

Alvast, namens de diaconieën van de PKN en vGKN kerken te Boornbergum,
ontzettend bedankt!

Kerstlichtshow de Wilgen

✨ De Wilgen schittert weer met Kerstlichtshow de Wilgen

De donkere dagen zijn weer aangebroken, voor ons weer de tijd om ons huis te versieren. Al enkele jaren toveren we ons huis en tuin om tot een waar lichtspektakel: Kerstlichtshow De Wilgen. Wat begon als een kleine hobby, is uitgegroeid tot een indrukwekkende licht- en geluidsshow net zoals men die vanuit Amerika kent.

Dit jaar is onze show groter dan ooit, met meer dan 10.000 lampjes die vrolijk meedansen op de muziek. Het programma is verrassend afwisselend, van gezellige kerstklassiekers tot Top 2000-hits en liedjes voor de kinderen. Elke week zitten er nieuwe liedjes in de show, dus het is altijd de moeite waard om nog eens terug te komen. En voor wie van extra sfeer houdt: er zijn zelfs speciale thema-avonden! Wanneer dit is, is te vinden op onze facebook pagina: https://www.facebook.com/profile.php?id=100086759557236 of zoek op kerstlichtshow De Wilgen.

De show is iedere **vrijdag, zaterdag en zondag** in december te zien, **tussen 18:00 en 20:00 uur**. Daarna blijven de lampjes sfeervol branden, maar zonder muziek. Ook tijdens de kerstdagen draait de show vrolijk door. Wist u dat:

- de hele show per avond minder stroom verbruikt dan één keer water koken met een waterkoker?
- elke lamp (pixel) afzonderlijk kan worden aangestuurd in meer dan 3 miljoen kleuren?
- elk nummer handmatig wordt geprogrammeerd, zodat de lichtjes perfect meebewegen op de maat van de muziek?
- er soms wel meer dan 80 uur werk in één liedje zit om alles te programmeren?

De toegang is natuurlijk gratis, maar bezoekers kunnen een vrijwillige bijdrage doen voor het goede doel. Dit jaar wordt er geld ingezameld voor **Manege Onder de Linde in Beetsterzwaag**, een prachtige plek waar mensen met een beperking op therapeutische wijze kunnen paardrijden. Doneren kan ter plekke of via de QR code hiernaast.

Dus trek je warme jas aan, neem familie of buren mee, en laat je betoveren door de magie van duizenden dansende lichtjes in De Wilgen. Een unieke beleving die jong en oud in kerststemming brengt!

Siemen en Anke de Boer - Kerstlichtshow De Wilgen - De Trisken 15

Strijd mee tegen spierziekten

Wij zijn **Nynke en Fleur**, allebei 10 jaar en we wonen in Nij Beets. Nynke heeft een spierziekte en vindt de activiteiten van **Spieren voor Spieren** altijd super leuk! Daarom zetten wij ons in voor dit mooie goede doel.

Wat doen wij?
We maken en verkopen armbandjes en sleutelhangers in allerlei kleuren en maten. De volledige opbrengst gaat naar Spieren voor Spieren!

Wil jij ons steunen?
Je kunt een armbandje of sleutelhanger bij ons kopen.

- Op bestelling: Geef je favoriete kleur en maat door via het onderstaande telefoonnummer.
- Of kom langs: We staan met een kraam in Nij Beets op 13 december tijdens de Kerstkuier!

Doneren mag natuurlijk ook!
Dit kan via de onderstaande link of QR-code.
www.npo3fm.nl/kominactie/acties/nynke-verkoopt-armbandjes-voor-spieren-voor-spieren

Samen maken we het verschil voor kinderen met een spierziekte!

Dankjewel voor je steun!

Groetjes,
Nynke Bosma en Fleur Zwaagstra

Telefoonnummer:
0615375319 (moeder Nynke)
of
0641944287 (moeder Fleur)

SNACKBAR
De Bikker
BOORNBERGUM

bestel gemakkelijk en snel op
snackbardebikker.nl

FB

uw bouwteam
bouwbedrijf
F. Bosma

Nieuw - Verbouw

Onderhoudswerk
Interieurbouw
Machinaal Timmerwerk

Tijmen de Boerwei 50
9212RJ Boornbergum
Tel: 0512 - 383417

Inwoners gezocht voor de werkgroep Masterplan Boornbergum

De gemeente werkt aan een Masterplan voor het gebied Boornbergum en omgeving. In het Masterplan worden de uitgangspunten vanuit het concept Ruimtelijk Ontwikkelperspectief uitgewerkt tot een structuurplan voor het gebied. Om te komen tot een Masterplan worden de hoofdvarianten (200, 400 en 600 woningen) onderzocht en wordt de voorkeursvariant uitgewerkt. Graag willen we hierbij de inwoners van Boornbergum, Kortehemmen en De Wilgen en de aangrenzende wijken Himsterhout en De Trisken in Drachten actief betrekken. Dat doen we op twee manieren: met een werkgroep van 20 inwoners en met enquêtes voor de hele gemeenschap. Voor de werkgroep zijn we nu op zoek naar 20 inwoners die opbouwend willen meedenken. U kunt zich hiervoor aanmelden tot 12 december 2025.

Wat houdt het in?

- U neemt deel aan drie bijeenkomsten (in de periode januari t/m mei 2026).
- U denkt mee over de varianten voor het Masterplan Boornbergum.
- U brengt uw (lokale) kennis, ervaring en ideeën in.

De bijeenkomsten zijn in de avond en vinden plaats in dorpshuis 't Bynt. De eerste bijeenkomst is op woensdag 14 januari van 19:30 – 21:00 uur.

Wie zoeken we?

We zoeken 20 inwoners van Boornbergum en aan Boornbergum grenzende dorpen en wijken van Drachten die het leuk vinden om positief en opbouwend mee te willen denken. We vinden het belangrijk dat er een evenwichtige verdeling in deelnemers is wat betreft wijk, woonsituatie of leeftijd. Als er meer dan 20 aanmeldingen zijn, selecteren wij daarop.

Aanmelden vóór 12 december 2025

Graag vóór vrijdag 12 december aanmelden via de website van de gemeente www.smallingerland.nl/masterplan-Boornbergum. Na aanmelding ontvangt u een bevestigingsmail.

Vragen?

Lukt aanmelden niet? Stuur dan een e-mail naar Simone Oosterwoud via s.oosterwoud@smallingerland.nl en benoem in het onderwerp dat u zich wilt aanmelden voor de werkgroep Masterplan Boornbergum met daarbij uw contactgegevens. Of bel naar de gemeente via tel. 0512 - 581 234.

Drachten | Smallingerland